N° 63 / hiver 2019

Le petit Raizeux-lien

Le bulletin d'informations municipales de Raizeux

Sommaire

2 Le mot du Maire

4 Ça c'est passé à Raizeux

8 Actualités

12 L'école / Péri-scolaire

16 Dossier

18 La parole aux associations

23 Informations municipales

25 Divers

30 Hommage à Agnès Rispal

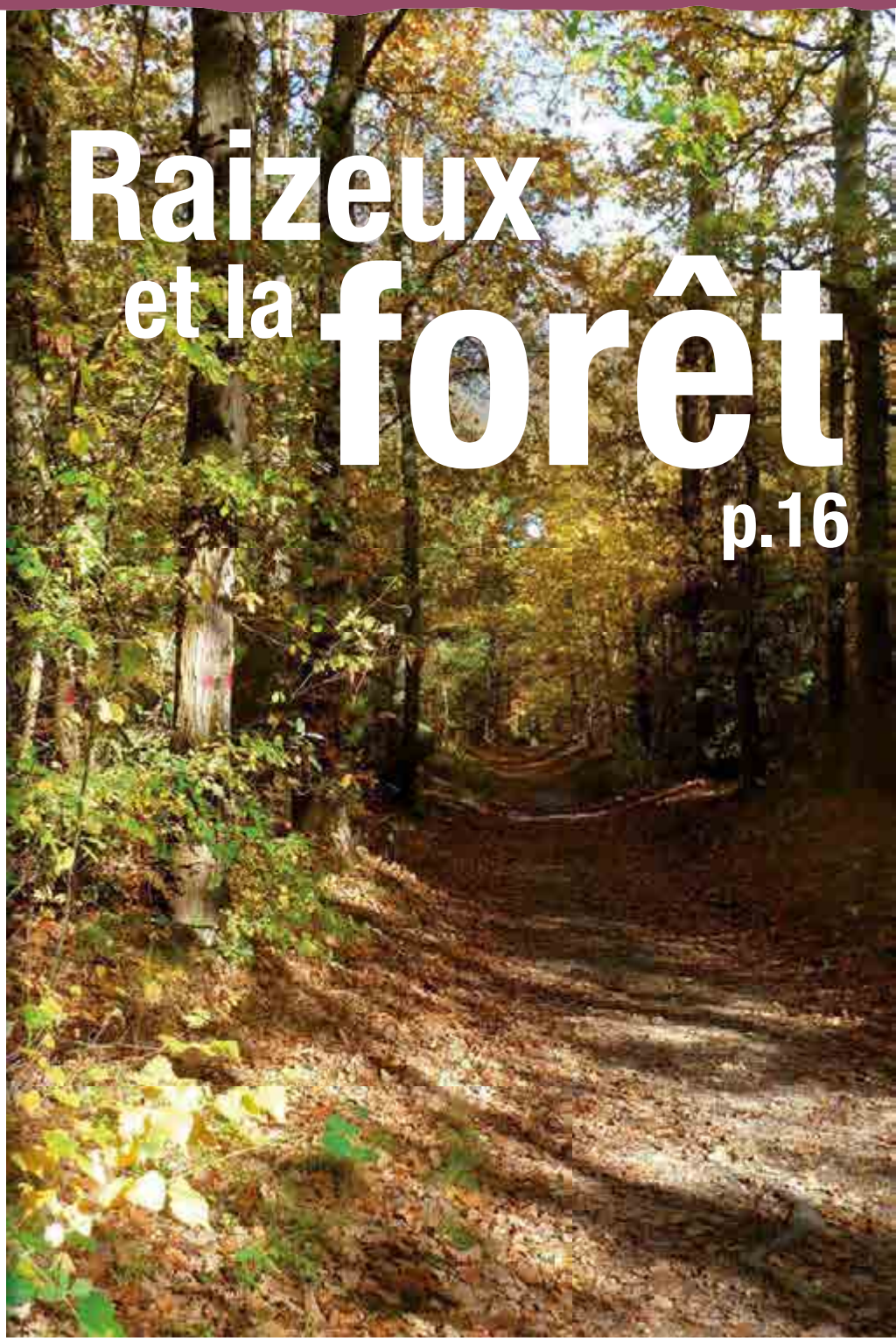

Raizeux et la forêt

p.16

Alain Bodin adjoint - Les Chaises

Philippe Muller - Les Chaises

Ghislaine Collette - Les Chaises

Bernard Geloen adjoint - Les Samsons

David Pery - Centre

Cécile Comandré adjointe - Centre

Pascal Le Cunff - Centre - Les Roches

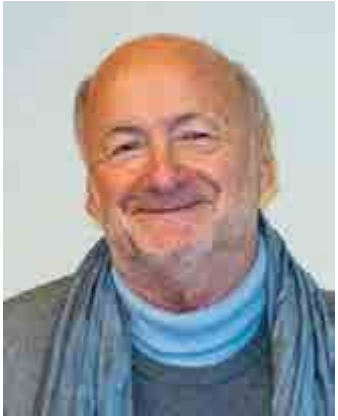
Jean-Pierre Zannier maire - Les Piffaudières

Emmanuelle Heyse - Boulard

Laurence Joyeux - Boulard

Nicolas Thevard adjoint - Cady

Fatima Sarahoui - Cady

Enquête
“Bien vivre à Raizeux”
Les représentants communaux à votre écoute

Merci aux Raizeuliennes et Raizeuliens de nous avoir retourné cette enquête.
Comme prévu, nous vous communiquons les résultats du sondage que la commune a effectué en juin 2018.
Vous les trouverez sous forme d’un petit dossier inséré dans votre Petit Raizeux-Lien.
Ce dossier va nous permettre de cibler les actions futures que nous allons entreprendre sur la commune.
Il s’avère que vous êtes nombreux à ne pas connaître les conseillers municipaux représentant votre hameau. Ils sont à votre écoute.
Les photos ci-dessus vont vous permettre de les identifier.

Édito Le mot du Maire

Les vacances sont maintenant terminées et chacun a repris le rythme de ses occupations professionnelles.

La rentrée scolaire du 4 septembre s'est passée dans de bonnes conditions avec un effectif en légère augmentation grâce à l'arrivée de nouvelles familles sur la commune.
À l'occasion de cette rentrée, nous avons eu le plaisir de recevoir Aurore-BERGÉ, notre députée, venue écouter nos enfants interprétant trois chants, dont l'hymne européen pour une « rentrée des classes en chansons ».
Une vraie surprise pour les parents qui n'étaient pas avertis !
L'automne à Raizeux sera chaud : beaucoup de travaux vont commencer.
Tout d'abord notre salle polyvalente est fermée depuis juin 2018 : La réhabilitation et la mise en conformité sont en cours.
Nous souhaitons vivement pouvoir ouvrir de nouveau la salle pour la fin de l'année.
La sécurisation du Chemin des Samsons, une nouvelle signalétique de Raizeux, la mise en place au cimetière d'un ossuaire conformément à la loi, une nouvelle campagne de végétalisation Chemin des Sapins et Route des Vallières, afin d'habiller le mur en pierre sur environ 50m, vont être mises en œuvre ; voici le programme pour cette fin d'année.
Quelques petits conseils pour assurer le plaisir de vivre à Raizeux dans le calme : Respectons les heures d'utilisation des outils bruyants, évitons le soir après 22h de faire trop de bruit, la réglementation punit les tapages nocturnes, et enfin ne pas brûler tous végétaux dans son jardin.
Je vous souhaite un bel hiver.
Bien cordialement.

Bien cordialement
Jean-Pierre ZANNIER

Zéro phyto

Au cours de la semaine du 7 au 11 mai 2018, l'Agence Française pour la Biodiversité (AFB) a réalisé un contrôle sur le territoire de Raizeux, dans l'objectif de vérifier le respect de la réglementation relative à l'utilisation des produits phytosanitaires (herbicides).
Les investigations réalisées sur le territoire de la Commune n'ont pas mis en évidence l'utilisation d'herbicides conventionnels.
Le contrôle est conforme à la réglementation en vigueur.

Ça s'est passé à Raizeux

La fête des Voisins : Record d'affluence !

Cette année encore, la fête des voisins, qui s'est tenue salle Eugène Bucher le 25 mai dernier, a battu son record d'affluence ! Façon auberge espagnole, les invités viennent avec un plat, une bouteille à partager, et repartent le cœur léger.
Très apprécié des Raizeuliens, c'est un moment convivial de partage et de bonne humeur, qui symbolise parfaitement l'état d'esprit de notre village. Les nouveaux font connaissance avec les habitants de la commune, les « anciens » se retrouvent avec plaisir autour d'un verre.
C'est aussi l'occasion de revêtir le temps d'une soirée les couleurs de son quartier, ou de son hameau, de faire sa montée sur les marches de la mairie, pour la traditionnelle photo !!!
Merci et bravo à vous tous qui êtes venus aussi nombreux.
On vous attend l'année prochaine !

Raizeux en Fête 1ère édition
19 et 20 mai 2018 : un grand succès !

Ce week-end magique a commencé en beauté grâce au ROS (Raizeux Omnisport) et aux petites Rainettes dès le samedi avec la course « La Raizeulienne ». Nous avons eu le plaisir de voir nos jeunes de Raizeux faire la première course, puis les adultes.

En parallèle, Christine Blareau et ses collègues proposaient une démonstration gratuite de Shiatsu à destination de tous et notamment aux coureurs : après l'effort, le réconfort !

Une belle initiative qui a remporté un franc succès. Merci !

Nous avons continué cette journée avec l'apéritif offert par la mairie. Un moment super convivial et chaleureux ! Le repas organisé par les Petites Rainettes et le comité des fêtes a suivi avec 120 convives et nous avons terminé la soirée avec un magnifique feu d'artifice.

Le dimanche a eu lieu le vide grenier géré par le comité des fêtes avec plus de 40 exposants et surtout le mur d'escalade mis gracieusement à disposition par la mairie et qui n'a pas désempli de la journée !

Nous tenons vivement à remercier la Mairie, le ROS et les Petites Rainettes pour toute l'organisation et leur implication dans cet évènement. Olivier et Katia qui sont présents à chaque petit marché et Ludo Pizza chaque vendredi pour nous avoir régalé pendant tout ce week-end. Et surtout nous remercions tous les raizeuliens d'avoir participé aussi nombreux et dans la bonne humeur.

Un grand succès, plein de rires et de sourires, des rencontres ... Vivement la deuxième édition !

Concours de Pétanque

Nous sommes le samedi 26 mai, il est 14 heures et le Président déclare « ouvert » le traditionnel Concours de Pétanque.
En cet après-midi ensoleillé, 72 joueurs s'entrainent dans l'attente du tirage des rencontres officielles et le début de la compétition.
Après 4 heures d'efforts, l'équipe gagnante est désignée. Monsieur le Maire remettra le premier prix et une coupe aux 2 équipes finalistes.
Un petit Rappel : Vous serez toujours bienvenus, dès 14 H, les mardis, jeudis et samedis, « Square des Pétanqueurs » pour vous exprimer et faire découvrir vos talents sportifs sur le terrain prochainement rénové !

Remise de la coupe aux vainqueurs.

Remise de la coupe aux finalistes.

Coupe du monde de football à Raizeux

Les matchs de la Coupe du monde ont été diffusés sur grand écran à la salle intergénérationnelle où la convivialité et l'enthousiasme pour supporter l'équipe de France étaient manifestes.
Au cours des premiers matchs quelques raizeuliens passionnés ont déjà participé à l'animation.
Dès les quarts de finale, l'ambiance s'est encore échauffée avec l'intensité du jeu mais surtout avec le nombre d'adultes, hommes et femmes, également de jeunes, présents dans la salle pour soutenir notre joueur.
La finale fut pour tout le monde le moment de communion le plus fort : à chaque but cris et congratulations nous ont réunis.
La victoire, incertaine jusqu'à la dernière minute, a provoqué une explosion de joie de la part de tous les spectateurs...
À Raizeux elle fut célébrée par un pot offert par la municipalité.

Concours des maisons fleuries

Vive les vivaces !

Pour cette deuxième édition du concours des maisons fleuries, le jury s'est réuni le vendredi 20 juillet pour faire le tour des jardins participants. Route du Tilleul, aux Roches, chemin des Samsons et route de Boulard, le parcours fut agréable et varié.

Autour du thème retenu cette année, les plantes vivaces, les jardins visibles depuis la rue étaient jugés selon trois critères : l'harmonie de la composition, la diversité des végétaux, la tenue dans le temps des différentes plantations (proportion de plantes vivaces par rapport aux autres plantes mais aussi la tenue de floraison).

Fleurs, feuillages, massifs ont été scrutés avec attention par les membres du jury, qui ont apprécié la diversité, la qualité et l'harmonie de l'ensemble des jardins concurrents.

Cette année, le premier prix est remporté par Françoise Morin.

Le deuxième prix est attribué à Jocelyne Daguisy.

Jacqueline Mazerolles et Jacques Mavré, ex aequo, reçoivent le troisième prix.

Félicitations aux lauréats! Leurs prix seront remis lors de la cérémonie des vœux, au mois de janvier.

Et rendez-vous l'année prochaine, pour la troisième édition du concours des maisons fleuries.

Forum des associations

À l'occasion du P'tit Marché du mois de septembre, les associations de Raizeux étaient invitées à présenter leurs activités.

« Petites Rainettes », « Tamalous », boulistes, cyclotouristes, amateurs de jeux de société, d'art lyrique, … ont profité d'un temps estival lors de ce forum des associations.

Actualités

Des contes à la belle étoile

Écouter une histoire les pieds dans l'herbe, au coucher du soleil, cela vous tente ? C'est ce que propose Sophie Pérès, conteuse raizeulienne, le quatrième samedi du mois. Une séance de contes au jardin, ouverte aux adultes, aux ados et grands enfants dès 10 ans. Une soirée pour (re)découvrir des histoires issues de la tradition orale d'Europe et d'ailleurs, collectées par les frères Grimm, par Calvino, Basile… Pour la première séance du 23 juin, à la lueur des bougies et des lampions, les spectateurs ont pu faire la connaissance de personnages hauts en couleurs : une princesse qui refuse son destin tout tracé, un garçon qui ne veut pas mourir, un étrange pommier… et même le Diable en personne. La soirée s'est prolongée à l'intérieur, autour d'une boisson chaude : les nuits de juin sont fraîches ! L'expérience se prolongera tout l'été, dans le jardin (sauf intempéries, une solution de repli est prévue) et pourquoi pas cet hiver ? Les amateurs de contes qui souhaiteraient prolonger l'aventure en venant prêter leurs oreilles, ou même en accueillant conteuse et convives, peuvent contacter Sophie. Pour que vivent les histoires !

Contact :
Sophie Pérès
2 route du Tilleul - 78125 Raizeux
06 67 51 30 19
sophieperes@gmail.com

Un groupe en pleine partie

Nous sommes le 4e vendredi du mois et, depuis juin 2018, le centre intergénérationnel de Raizeux accueille la soirée ludique organisée par le comité des fêtes. Joueuses et joueurs, adultes et adolescents, apportent des jeux de société, de cartes ou de rôle s'ils le souhaitent et viennent découvrir de nouveaux jeux entre Raizeuliens, dans une ambiance conviviale. On choisit les jeux, des groupes se forment, les animateurs présentent les règles et passent d'une table à l'autre. Certains jeux vont durer plusieurs heures, d'autres à peine quelques minutes, et on en choisira un autre ensuite. Entre deux parties, ceux qui le souhaitent peuvent profiter de la buvette : boisson chaude ou fraîche, gâteau, friandise… rien de tel pour refaire le plein d'énergie avant de commencer une nouvelle partie !

… Il y en a pour tous les goûts, tous les âges, toutes les envies. Simples ou complexes, figuratifs ou symboliques, en compétition ou en coopération… qu'on soit 2 ou 15, novices ou vétérans, jeunes ou moins jeunes, il y a toujours un jeu qui convient !

Les dates des prochaines soirées ludiques :
Le 4e vendredi du mois à 20h
28 décembre 2018
25 janvier 2019

Contact, inscription, informations :
Benoît Chérel
06 98 76 01 87
benoitcherel@gmail.com
https://goo.gl/xDej3q

Cimetière

Depuis la fin du mois de juin, avec la création de la rampe d'accès et du cheminement pavé, l'église et le cimetière sont accessibles aux personnes à mobilité réduite, ce cheminement en pavés de grés de Fontainebleau s'intègre parfaitement avec les éléments qui l'entourent, et nous accompagne tranquillement à l'entrée de l'église.

Avec l'enherbement des allées et la création d'ilots arborés, l'objectif est d'atténuer l'aspect minéral du cimetière mais aussi de réduire la charge d'entretien annuelle du désherbage manuel. Il faudra un peu de temps pour en voir le résultat, d'autant que l'été exceptionnellement chaud n'a pas favorisé la prise des végétaux mis en place, mais a plutôt favorisé les plantes indésirables, à suivre…

Création d'un ossuaire

Comme de nombreuses Communes de France, Raizeux va se trouver confronté au problème d'emplacements disponibles dans le cimetière.

La loi autorise la reprise des concessions, tout en respectant la décence due aux défunts.

Les restes mortels doivent être conservés dans un ossuaire aux normes, acceptant des reliquaires individualisés.

Le registre tenu en mairie répertoriera les défunts transférés dans cet ossuaire.

Travaux de la salle polyvalente

On vous en parlait dans les éditions précédentes dans le cadre du contrat rural 2018/2020.

Dans le cadre de la Communauté d'Agglomération Rambouillet Territoires, notre village est retenu en 2018 pour un contrat de Ruralité ayant pour but la réhabilitation de la salle polyvalente datant de 1982.

Le montant de 76 000 € de la subvention versée à la commune entre dans le cadre d'un financement de l'État « fonds de soutien à l'investissement local ».

Après décision de la commission d'appel d'offres qui s'est réunie en mai pour le choix des entreprises, les travaux de réhabilitation de la salle polyvalente (changement des menuiseries extérieures, modernisation de la cuisine, réfection des sanitaire, circuit électrique…) vont répondre à la fois aux normes actuelles d'hygiène, de sécurité, d'accessibilité et à la vétusté des installations. Ils ont démarré début juin sous la houlette du maître d'œuvre l'architecte Gilles MOREL. (cf. plan)

D'une durée de plusieurs mois, l'achèvement des travaux est prévu à la fin de l'année.

Réhabilitation de la Route de Boulard

Les travaux de réhabilitation de la Route de Boulard entre le Carrefour Paraf Sacerdote et le Boulevard Chasles sont programmés en 2019.
Actuellement, les bureaux d'études, composés de maîtres d'œuvre et des services ERDF, GRDF, Orange, Fibre optique établissent le cahier des charges pour l'exécution des travaux.
En août 2018, le SIAEP (Syndicat Intercommunal d'Adduction d'Eau Potable) de la forêt de Rambouillet a procédé au remplacement du réseau d'eau potable et à l'interconnexion des réseaux entre le SIAEP de la forêt de Rambouillet et l'HADREP (Syndicat des Eaux HAnches-DRoue-EPernon).
Ces travaux occasionnent de nombreuses nuisances et nous prions les riverains de bien vouloir nous excuser pour ces désagréments.

Aménagement de sécurité du chemin des Samsons

Après deux réunions publiques de présentation du projet aux riverains et suite aux avis émis par les participants, il a été décidé de mettre le chemin des Samsons en Zone 30, de réaliser quatre plateaux ralentisseurs en les répartissant sur la longueur de la voie, de réaliser également sur la partie la plus étroite de la voie au niveau du dernier plateau, un trottoir afin de permettre le cheminement des piétons en toute sécurité et en fin de voie, la création d'un rétrécissement afin de bien marquer le sens interdit.
Le marché a été attribué à l'entreprise MTP de COIGNIÈRES. Les travaux débutent fin octobre.

Commémoration de l'Armistice de 1918

Le 10 novembre au soir, les Raizeuliens se sont rassemblés devant le monument aux morts, lors d'une veillée en hommage aux soldats de Raizeux, morts ou blessés, au cours de la guerre de 1914-1918. Ce temps de recueillement a débuté par la lecture de lettres de poilus, et de leurs familles restées au village pendant la Grande Guerre, retrouvées par Eric Stübner, notre historien.
Puis les représentants des Anciens Combattants, ont énoncé les noms des morts pour la France, inscrits sur le monument.
Alors qu'à 11 heures, le 11 du onzième mois, les cloches de l'église ont sonné pendant 11 minutes, les Raizeuliens, jeunes et adultes, sont venus nombreux autour du Monument aux Morts pour commémorer l'Armistice de 1918 et entendre le texte du président de la République.
Ces deux cérémonies se sont achevées par le chant de notre hymne national.

Aménagement circulation douce 2ème phase

Après bien des problèmes avec l'ONF pour procéder à l'échange des parcelles boisées avec la commune de Raizeux, nous avons obtenu l'autorisation de commencer les travaux en septembre 2018.
L'abattage des arbres situés sur l'emprise de la circulation douce a été programmé avec les Raizeuliens bénévoles et l'entreprise pourra enfin lancer les travaux.
Bonne nouvelle ! L'Etat, dans le cadre de la DETR (Dotation d'Equipement des Territoires Ruraux), vient de nous notifier une subvention d'environ 50 000€.

École / Périscolaire

Conseil Municipal des Enfants

Le Conseil Municipal des Enfants permet de donner la parole aux enfants et de les faire participer à des projets qui les concernent. C'est également un outil pour leur faire connaître nos institutions. Cette année, c'est au rôle et au fonctionnement de l'Assemblée Nationale que nos jeunes se sont intéressés. Après avoir travaillé le sujet en classe, ils ont pu poser toutes leurs questions à Aurore Bergé qui s'est prêtée à cet exercice avec beaucoup de bienveillance. Les questions pouvaient être sérieuses ou plus futiles mais dans tous les cas, toujours pertinentes.
« Combien gagne un député ? Pourquoi certains députés dorment dans l'hémicycle ? Peut-on être député et exercer une profession en parallèle ? ... »
Le parlement et le vote de la loi n'ont plus de secrets pour nos jeunes raizeuliens.
Les plus grands d'entre eux, ainsi que quelques ados ont pu ensuite visiter l'Assemblée Nationale au mois de juillet.

La fête des enfants

Les jeunes des écoles élémentaires de Raizeux et d'Hermeray s'étaient donné rendez-vous le 2 juin dans la salle polyvalente d'Hermeray pour une méga-boom. Ils étaient plus de quatre-vingt filles et garçons des deux villages réunis pour danser, s'amuser et se régaler des gâteaux préparés par les parents. Organisée par le Conseil Municipal des Enfants de Raizeux et le Conseil Municipal des Jeunes d'Hermeray, rien ne manquait à la fête. Dès quatorze heures, les petites mains des jeunes élus se sont activées pour décorer la salle : gonflage des ballons de baudruche, mise en place des guirlandes préparées par le centre de loisirs, installation de la sono et des jeux de lumière par Laetitia et Séverine. Tout était prêt à temps pour accueillir leurs camarades à dix-sept heures. Cette première édition fut un vrai succès. ! La soirée s'est terminée autour d'un pot de l'amitié avec les parents. Ghislaine et Claire qui animent les conseils municipaux des jeunes à Raizeux et Hermeray pensent déjà à la deuxième édition à Raizeux. Mais cette fête n'aurait pas été réussie sans le soutien des parents qui ont accepté de confier leurs enfants, sans la présence de Catherine, Carole, Roland et Frédéric et sans l'aide précieuse d'Hélène, d'Armelle et de Rebecca qui se sont démenées toute la journée pour la joie de tous nos jeunes. Et bien évidemment un grand merci à tous les enfants présents et rendez-vous l'année prochaine à Raizeux !

Écoliers et Cyclos raizeuliens roulent ensemble

Adeptes du Tourisme à Vélo, les cyclos de l'USP-Raizeux, affiliés à la Fédération Française de Cyclo-Tourisme, empruntent habituellement les pistes cyclables de la forêt de Rambouillet, les routes paisibles entre les villages de Beauce ou en vallée de l'Eure. Ils profitent aussi de la belle saison pour rouler vers d'autres horizons, en Auvergne ou même, pour certains, d'Amsterdam à Bruges…
Traditionnellement, ils participent à l'accompagnement à VTT des élèves de Gilles Galbrun, lors des « classes découvertes » :

Lundi 14 mai 2018 : Dans la cour de l'école, les CM1-CM2 se préparent pour la « grande aventure » par les chemins, et, à la demande de Gilles, ils se répartissent en 3 groupes, encadrés chacun par deux adultes expérimentés: un capitaine de route » et un « serre-file ».
Les cyclos procèdent à la vérification des casques et donnent les dernières consignes de sécurité.
Malheureusement le temps est bien maussade mais nos jeunes Raizeuliens affrontent courageusement vent froid et humidité, sans rechigner, pour rejoindre La Boissière-Ecole.

Jeudi 17 mai : Pour le retour, le soleil est bien présent, presque chaud. Plusieurs haltes sont prévues en cours de chemin, pour faire le point, se réhydrater et s'alimenter.
Avant de monter la côte du Val, hameau de Mittainville, certains confient leurs vêtements chauds à Agnès et Annie qui, en voiture, les retrouvent, pour leur sécurité, à chaque croisement de route.
Tous arrivent à Raizeux, en pleine forme, avec le sourire, et largement dans les temps !

Ces rencontres avec les écoliers pour l'initiation à la pratique de la randonnée à vélo demeurent un plaisir à chaque fois renouvelé ; ce sont des moments de partage toujours chaleureux.

Contact : Annie Zannier 06 07 82 58 63
ann.zannier@wanadoo.fr

Aller-Dans le vent froid et l'humidité.

Arrivée à La Boissière sous la pluie.

Retour à Raizeux en pleine forme.

Retour-Une halte à l'ombre.

Deux fêtes de fin d'année pour le prix d'une !

Pour faciliter la logistique, les différentes manifestations ont été scindées en deux.

Ainsi le vendredi 1er Juin dernier avait lieu le traditionnel spectacle de fin d'année de l'école de Raizeux. À travers le conte musical « Myla et l'Arbre-Bateau », écrit et mis en musique par Isabelle Aboulker, les enfants de grande section jusqu'au CM2 ont su emmener leur public à la rencontre de Myla qui aimait beaucoup son grand-père… Ce dernier rêvait de devenir capitaine d'un bateau.

Sous le regard bienveillant de leur coach vocal et accompagné d'un orchestre « live », les enfants ont remporté un franc succès auprès de leurs parents. On se souviendra longtemps de notre alphabet sylvestre, « M comme Marronnier, A comme Arbousier, F Comme Fougère, … ».

Les enseignants et les conseillers municipaux ont eu ensuite le plaisir de remettre les récompenses aux élèves de CM2.

Puis le samedi 16 Juin, après un BBQ sur la place de la mairie, parents et enfants se sont retrouvés pour un affrontement des plus sympathiques ! Les équipes mixtes, composées par tirage au sort et mêlant enfants et parents, ont eu un plaisir à défendre leurs couleurs lors des épreuves devenues mythiques : le Quidditch, la queue du diable, le tir à la corde, etc. Le soleil était de la partie, ce fut une après-midi riche en rires et bonne humeur !

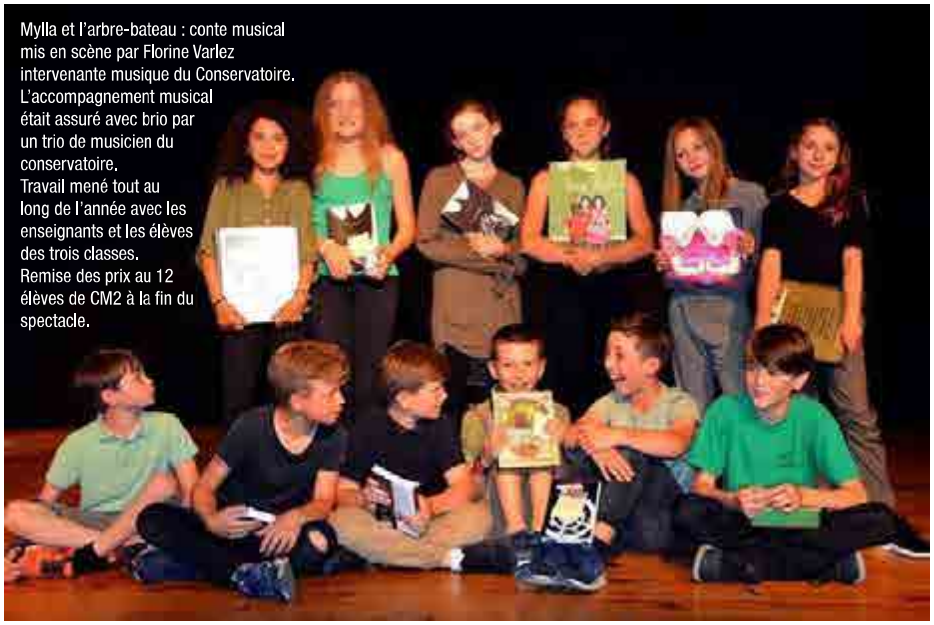

Mylla et l'arbre-bateau : conte musical mis en scène par Florine Varlez intervenante musique du Conservatoire. L'accompagnement musical était assuré avec brio par un trio de musicien du conservatoire. Travail mené tout au long de l'année avec les enseignants et les élèves des trois classes. Remise des prix au 12 élèves de CM2 à la fin du spectacle.

La rentrée en chansons

Cette année, à la demande du ministre, la rentrée s'est faite en musique.
Le lundi 3 septembre à 8h20, l'école a ouvert ses portes. Les élèves de CE2/CM1/CM2 ont chanté, en présence de la Députée des Yvelines, Aurore Bergé, deux chansons du répertoire de Mylla et l'Arbre-Bateau ainsi que l'Hymne Européen.
Ensuite, Madame Bergé est allée échanger avec les élèves dans chacune des classes et leur a souhaité à toutes et à tous une très bonne rentrée scolaire.

Dossier

Le bois de Raizeux devient forêt domaniale

Pour réaliser la dernière tranche de la piste cyclable, entre le hameau des Chaises et les Roches, la municipalité, en échange de la bande de forêt en bordure de la route, a cédé à l'ONF (Office national des forêts) les parcelles de bois communales. (En mauve sur la carte.)

L'ONF avait procédé à un premier échange foncier en 2014, entre l'État et la société GRDF Gaz. (En jaune sur la carte)

L'ensemble constitue près de 80 hectares et forme aujourd'hui la 29e division de la forêt domaniale de Rambouillet.

Naguère communales ou privées, les parcelles n'étaient pas toujours entretenues. Elles vont être gérées maintenant par l'ONF. En quoi consistera cette gestion ? Y aura-t-il des coupes « blanches » ? Des replantations ? Des aménagements particuliers ?

« Sauf problème sanitaire, il n'y aura pas de coupes rases, précise Thomas Bran, responsable de l'unité territoriale de Rambouillet. Nous nous bornerons à quelques aménagements nécessaires à la desserte forestière, notamment pour les engins de débardage (évacuation des bois), mais cela ne concernera que des petites surfaces. Nous effectuerons également une coupe sélective d'ici quelques années. »

L'ONF procédera au marquage des parcelles, par peinture ou pose de panneaux en bois. L'Office installera également des barrières permettant de réguler les accès des véhicules à moteur - voitures, quads, motos - afin de limiter les dépôts sauvages, trop nombreux actuellement, et de préserver la biodiversité. Faune et flore sauvages sont en effet très sensibles au bruit, à la pollution, au piétinement …

« Il n'est pas prévu de replantations d'ici à 2025 », explique Thomas Bran. Le peuplement de la forêt est encore relativement jeune, les essences principales étant le chêne pédonculé et sessile (70%), le châtaignier (18%) et le pin sylvestre (12%). A terme, le chêne pédonculé, prédominant actuellement, devrait céder la place au chêne sessile, mieux adapté au réchauffement climatique.

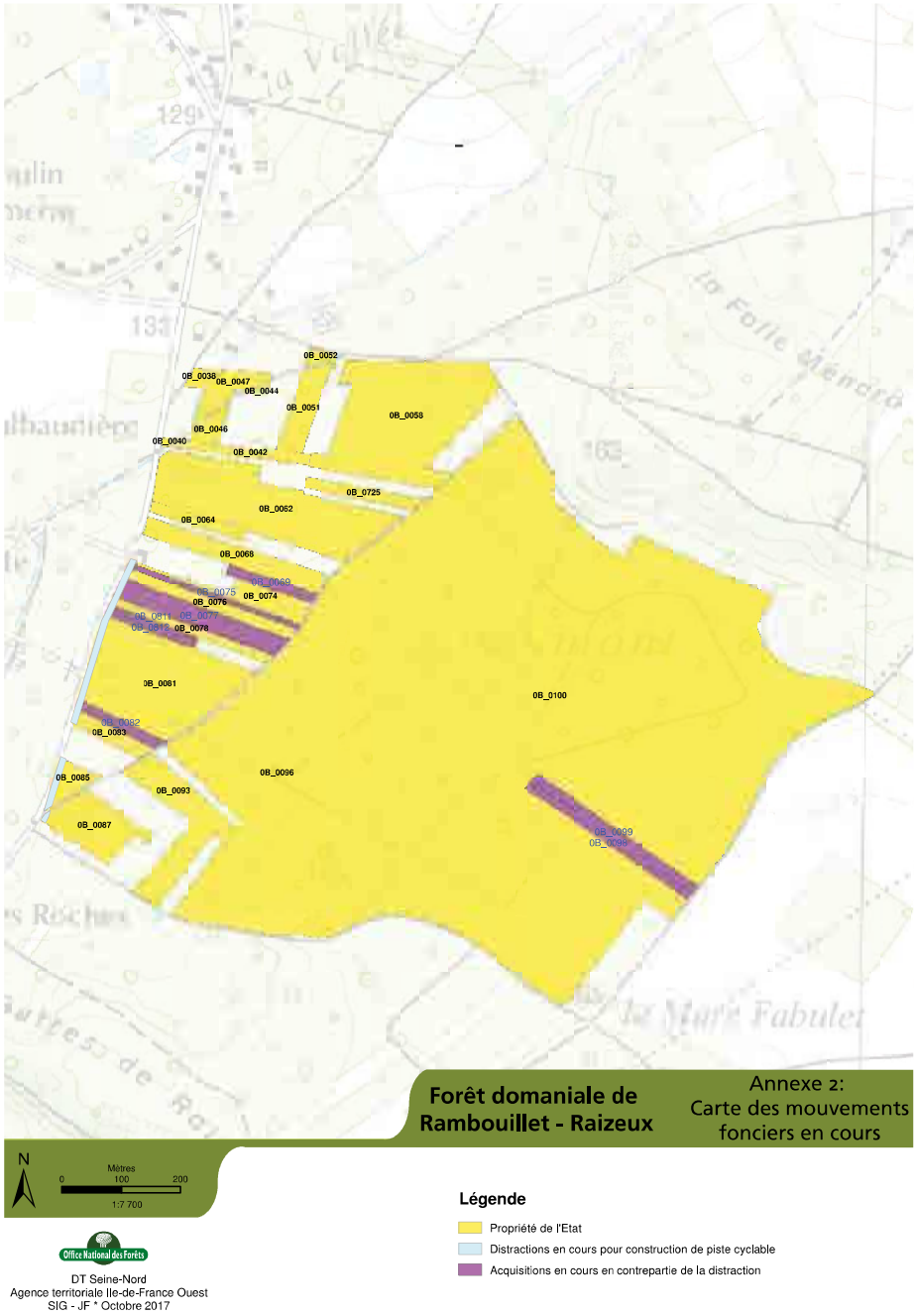

La sylviculture en futaie irrégulière : les pratiques de l'ONF évoluent

Tous les promeneurs l'auront un jour ou l'autre constaté : ce coin de forêt si beau, si familier, voilà qu'il a été débité en grumes ! Les chênes vénérables, les gracieux bouleaux, les pins sylvestre ou maritimes, les châtaigniers à l'ombre desquels il faisait bon arpenter les chemins forestiers ont cédé la place à un espace de « régénération » désertique…

Cette pratique de la coupe rase, ou coupe blanche, qui modifie fortement le paysage puisque tous les arbres d'une parcelle sont coupés au même moment, est progressivement abandonnée. Depuis 2017, l'ONF met en place en Ile-de-France une sylviculture en futaie irrégulière, qui permet de maintenir un couvert boisé permanent avec des arbres de tous âges sur l'ensemble des parcelles domaniales. Dorénavant, les coupes devront être sélectives, avec des critères de taille, de qualité, de gêne d'un sujet par rapport à un autre, afin de favoriser le développement des arbres à plus beau potentiel.

L'ONF préserve également des ilots de biodiversité (arbres morts), des ilots de vieux bois, des trouées naturelles qu'apprécient certaines espèces d'oiseaux, comme les engoulevents, et des réserves biologiques intégrales. Celle-ci constituent environ 10% de la forêt totale.

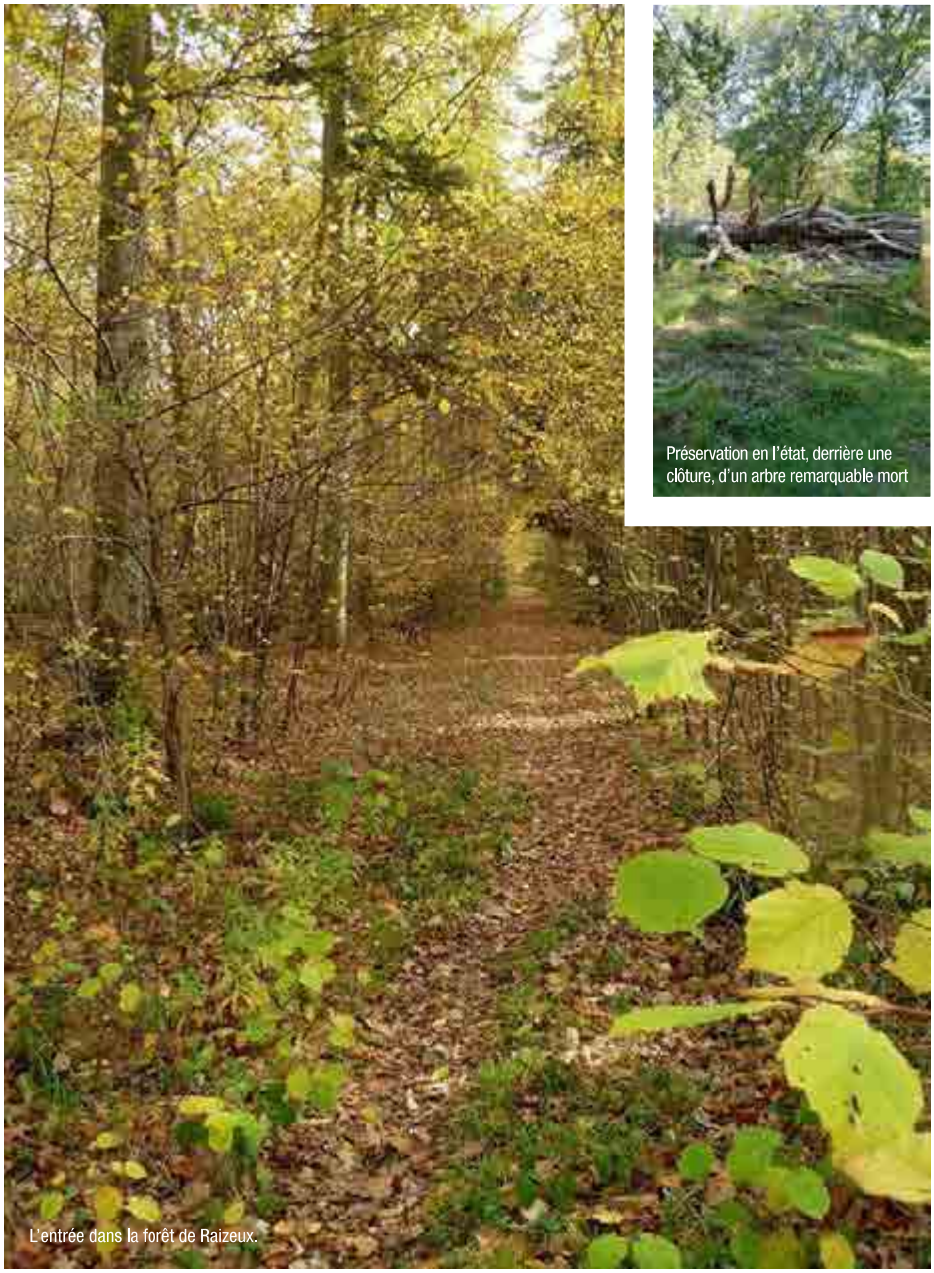

L'entrée dans la forêt de Raizeux.

Préservation en l'état, derrière une clôture, d'un arbre remarquable mort

L'ONF, à quoi ça sert ?

Créé en 1964, l'Office national des forêts succède aux Eaux et forêt fondé… au XIIIe siècle par Philippe le Bel. Placé sous la tutelle du ministère de l'Agriculture et de l'Environnement, il est chargé de la gestion des forêts publiques.

Le massif forestier de Rambouillet s'étend sur environ 25000 ha, dont 15000 ha de forêt domaniale. Douze techniciens forestiers et un responsable d'unité territoriale remplissent les diverses tâches liées aux trois objectifs principaux de l'Office :

- la sylviculture et la production du bois
- la préservation de l'environnement
- l'accueil du public (aménagement des sentiers, des pistes cyclables, des accès…)

L'ONF effectue régulièrement des campagnes de comptage du gibier pour estimer la pression de la population sur la flore, notamment sur les jeunes pousses. L'ONF s'occupe également des activités de chasse sur l'ensemble de la forêt domaniale.

La parole aux associations

La nouvelle bibliothèque de Raizeux

Construire cette nouvelle bibliothèque devenait un impératif pour notre village.
L'augmentation des élèves de l'école communale et l'étroitesse d'une des classes perturbent les instituteurs et institutrices dans leur pratique d'un enseignement de qualité pour nos enfants.
Avec la construction de cette nouvelle bibliothèque, nous allons libérer l'ancienne qui sera réaffectée à une classe de l'école primaire.
Nous avons la chance que les caractéristiques de l'ancienne bibliothèque correspondent aux normes en vigueur pour l'éducation nationale.
La nouvelle bibliothèque qui va être édifiée a été conçue par le bureau d'architecte « La Villa » avec Laurent POUYES, architecte DPLG et du patrimoine, pour une surface de 137 m².
Elle permettra d'organiser des animations sur deux niveaux.
Une terrasse extérieure au rez de chaussée et un pignon translucide orienté vers l'espace Doisneau donneront aux lecteurs le plaisir de se retrouver dans la nature.
Les travaux devraient commencer début 2019 pour une fin en 2020.

PLAN ?

Suzy Maltret à la Bibliothèque de Raizeux

Ce 5 mai 2018, à la bibliothèque de Raizeux, Suzy Maltret, sociétaire des poètes français, présidente du salon d'arts et lettres des écrivains de Rambouillet, nous a présenté son dernier roman, « Les mains nues ou le dernier siècle (entre 1917 et 1952) ainsi que son recueil de poèmes « Là-bas » (52 poèmes autour de la grande guerre) préfacé par Gérard Larcher, illustré par Roland Maltret.
Comme d'habitude elle a passionné l'auditoire en présence de JP Zannier.
Quelques extraits de son roman nous ont donné envie de le lire pour connaître la vie de cette petite Albertine qui apprend la vie rude de l'après-guerre, dans le Cantal, près de Salers. Sa vie se poursuivra à Paris, la seconde guerre la conduira à Sainville près de Chartres, enfin elle retournera chez elle pour s'adonner à la sculpture. C'est une très belle histoire de femme.
« Avec Albertine, il est permis de croire aux chemins de l'espérance portés par l'amour de l'Art. »
Certains des poèmes de Suzy Maltret nous ont donné le frisson, de la poésie libre des contraintes techniques, dit-elle, mais avec de nombreuses références :

A. Fournier, C. Péguy, M. Genevois et bien d'autres : deux ans de travail.
Ces deux ouvrages sont disponibles à la bibliothèque.

Mise en réseau informatique des bibliothèques du Sud-Yvelines

Certaines communes du Sud-Yvelines possèdent une bibliothèque communale ou associative.
Pour 2018-2019 des dispositions exceptionnelles sont mises en place par le Ministère de la Culture pour les bibliothèques et en particulier des subventions importantes sont allouées pour les communes souhaitant une mise en réseau informatique des bibliothèques.
Une quinzaine de communes, dont Raizeux, pourraient se se connecter et permettre des échanges entre bibliothèques. Ainsi, les habitants pourraient consulter les disponibilités de livres sur l'ensemble du réseau.
Un contrat « Territoire Lecture 2017-2018 » a été signé entre :

- L'État,
- Le Ministère de la Culture et de la Communication,
- Le Conseil Départemental des Yvelines,
- La commune de Rambouillet,
- La Communauté d'Agglomération Rambouillet Territoires.

Les nouveautés 2018 à la bibliothèque

La bibliothèque de Raizeux vous propose régulièrement un choix très varié de nouveautés, entre autres :

Sans Défense (Harlan COBEN)
A D N (Yrsa SIGURDARDOTTIR)
Les secrets de l'île (Viveca STEN)
La disparition de Stéphanie Mailer (Joël DICKER)
Le carnaval des vampires (Olivier BARDE-CABUÇON)
Le magasin jaune (Marc TREVEDIC)
Falaise des fous (Patrick GRAINVILLE)
Vers la beauté (David FOENKINOS)
Et moi je vis toujours (Jean d'ORMESSON)
L'Archipel du chien (Philippe CLAUDEL)
La jeune fille et la nuit (Guillaume MUSSO)
Sentinelle de la pluie (Tatiana de ROSNAY)
La vérité sur la comtesse Berdaiev (Jean-Marie ROUART)
Soeurs (Bernard MINIER)
Mon frère (Daniel PENNAC)
Le suspendu de Conakry (Jean-Christophe RUFFIN)
Au petit bonheur la Chance (Aurélie VALOGNES) …

Les sorties du Club des Rencontres Amicales

Depuis déjà un an, le club des Rencontres Amicales Raizeux Hermeray a décidé d'organiser régulièrement des sorties d'une journée. Théâtre ou restaurant c'est l'occasion de se retrouver dans un cadre différent pour passer un bon moment ensemble, rire et bonne humeur sont au programme.

Le samedi 24 mars, Victoria Abril a enchanté notre après-midi avec Paprika, une pièce écrite par Pierre Palmade. Eva, stripteaseuse, est une croqueuse d'hommes. Lorsqu'un matin, Luc, un beau jeune homme sonne à sa porte en prétendant être son fils, elle n'ose pas lui avouer son identité. Commence alors un enchainement de mensonges qu'elle va avoir du mal à maitriser…
Les acteurs se donnent à fond, nous avons passé un très bon moment !

Le 12 avril, direction Cernay-la-Ville pour un déjeuner au cabaret du bout des prés. Après un bon repas, la « Revue Vénus Voyage » a repris les classiques des revues parisiennes et nous a aussi entrainés dans une cavalcade à travers le monde, de Rio à Venise, en passant par Londres ou la Russie, à la rencontre de grands artistes du monde entier avec des reprises de chansons de Michel Sardou, Franck Sinatra ou Luciano Pavarotti, avec un chanteur particulièrement talentueux.
D'autres sorties sont programmées avant la fin de l'année alors n'hésitez pas à nous contacter.

La rentrée des grands (et petits !) comédiens !

Fin mai 2018, les Tamalous avaient présenté leur dernière comédie, « Le coupable est dans la salle » d'Yvon TABURET. Et devant la réaction enthousiaste de leur public, les comédiens ont profité du mois de juin pour mettre au point puis tester dès la rentrée 2018 une nouvelle mise en scène de certains passages.

Leur implication et leur motivation sont en effet à la hauteur des enjeux de cette fin d'année : participation au festival de Saint Piat (4ème édition du festival de théâtre amateur, qui a lieu cette année du 26/10 au dimanche 4/11), nouvelles représentations de leur dernière pièce à Faverolles le samedi 6/10 au soir, et Hermeray le week-end du 10 et 11/11, en attendant une confirmation possible sur le mois de décembre.

Ils sont également particulièrement fiers de vous annoncer la naissance officielle de la troupe des P'timalous montée sur les planches en mai dernier. La plupart des graines de comédiens ont en effet confirmé leur passion en s'inscrivant au nouveau cours de théâtre pour enfants sur Raizeux. Une affaire à suivre !

Les Petites Rainettes

L'association Les Petites Rainettes a proposé de nouvelles activités sportives. Vous aviez le choix entre la zumba, le pilates, le body zen, du babygym… à la salle des sports d'Hermeray !!
Nous avons organisé notre premier Loto ainsi que notre premier Grand Quizz en partenariat avec l'association la Tête dans les Etoiles ! Nous avons organisé notre traditionnelle soirée Halloween, une soirée carnaval et nous étions également présentes à la St-Nicolas, au Petit Marché de Raizeux pour du maquillage pour tous, à Raizeux en fête… Sans oublier, nos ateliers créatifs fête des mères et fête des pères qui ont été de véritables succès.
Nous avons eu grand plaisir à vous retrouver lors de toutes ces manifestations. Merci à vous tous !
Pour la rentrée prochaine, Les Petites Rainettes vous proposent de participer aux activités sportives qui se dérouleront à la salle des sports d'Hermeray. Nous étions présentes au forum des associations le samedi 8 septembre 2018 pour les inscriptions et toutes demandes d'information. Vous pouvez également nous contacter à tout moment par email petitesrainettes@orange.fr

Compte tenu des travaux de la salle des Fêtes de Raizeux, nous n'avons pas mis en place de calendrier de manifestations pour 2019. Nous vous tiendrons informés au cours de l'année et n'hésitez pas à nous contacter pour nous prêter main forte car nous serions ravies d'accueillir des volontaires pour participer à notre vie associative !
Élodie, Laetitia et Mylène, des Petites Rainettes, vous souhaitent une très belle rentrée !

Sortie des ados au parc No Limit aventure de digny

La sortie annuelle des ados est maintenant une tradition à Raizeux. C'est avec beaucoup d'impatience que nos jeunes de 12 à 17 ans attendent chaque année ce moment de partager une journée d'activité avec leurs copains avant les grandes vacances. Cette année direction le parc No-Limit Aventure à Digny avec au programme accrobranche et lasergame en milieu naturel. Et l'aventure était au rendez-vous… sur la tyrolienne, en pleine forêt à l'assaut d'un fort ou derrière des palissades arme au poing. Cette journée ludique est organisée par l'Association des Jeunes de Raizeux. D'autres activités seront proposées au cours de l'année.

Notre journée à Digny
On s'est retrouvé à l'arrêt du bus vers 8h30 pour aller à Digny.
Une fois arrivés, le moniteur nous a séparés en deux groupes. Il y en a un qui faisait de l'accrobranche (parcours dans les arbres) le matin et du laser game (c'est comme du paintball mais avec des lasers) l'après-midi et l'autre groupe l'inverse.
Personnellement j'ai commencé avec l'accrobranche, c'était vraiment cool car il y avait une immense tyrolienne et au moins huit parcours différents. Le laser game était génial sauf qu'il y avait des bouts de verre dans le terrain des voitures.
Dans l'ensemble j'ai beaucoup aimé cette journée et j'ai hâte de participer à celle de l'année prochaine.

Laura

Petite sortie à No limit
Le 02/07/2018 l'association AJR nous a proposé d'aller à Digny parc d'aventure (28).
Au programme : Accrobranche, Laser game (dans la forêt).

Accrobranche
C'était bien pour tous les âges, des parcours durs et des faciles.
On enfile le baudrier et c'est parti pour un parcours d'initiation puis on était libre de faire les parcours, j'ai choisi le rouge (difficile), J'ai beaucoup aimé la tyrolienne de 200m de long au-dessus des arbres.

Laser Game
Il y a 2 ou 3 terrains pour faire une partie de 20 minutes.
Pistolet et casque à capteur, lance grenades et munitions à volonté nous permettent d'affronter l'équipe ennemi (notre nom était « les terminators »), chaque groupe avait une couleur de casque différente. Le but est de tirer sur les capteurs du casque et du pistolet pour qu'ils perdent une vie. Chaque pistolet avait un nom spécifique de héros ou de méchant (le mien, c'était « spider man », mais il y avait aussi « le bouffon vert »).

Conclusion
C'était super, tout le monde s'est bien amusé. Très bonne journée malgré la chaleur.

Ethan

Qi Gong

Les cours de gymnastique ont lieu le mardi de 20 heures à 21 heures, à la salle intergénérationelle.

Depuis le jeudi 20 septembre, les séances de qi gong ont lieu chaque jeudi, de 19H à 20H30, au Centre Intergénérationnel, 22, rue du Tilleul, pour le premier trimestre.

- Pour commencer, nous travaillerons pour faire revenir le printemps, la jeunesse. Il s'agit d'une forme de Qi Gong aux mouvements très doux et très gracieux.
- Puis, nous reprendrons l'apprentissage du Qi Gong des Cinq Animaux du Wudang, … empreinte de grâce et de légèreté.
- Après avoir laissé passer les quelques semaines de rentrée, nous étudierons en fin de séance les automassages du Hui Chun Gong.

Des ateliers de méditation de 3H le samedi après-midi (environ 6 sur l'année), sont prévus à Raizeux, pour travailler la méditation taoïste selon l'école de Maître Mantak Chia. Ils feront l'objet d'une inscription à part à l'association Shendao.

Que le Qi soit avec vous!

Sophie ALLAIN

Tél : 01 30 46 10 05 / 06 17 98 04 71

Gymnastique

Les cours de gymnastique ont lieu le mardi de 20 heures à 21 heures, à la salle intergénérationelle.

Les adhérentes et adhérents, se retrouveront salle Eugène Bucher lors de sa réouverture, après les travaux en cours.

Contact : 06 28 81 72 97 (le soir).

Section randonnée pédestre Saison 2018-2019

La section randonnée pédestre de Raizeux a repris ses activités le vendredi 7 septembre 2018.

Nouveauté 2018-2019 :

Seulement 2 groupes seront constitués : le 1er groupe partira le lundi après-midi à 14h00 et le 2ème groupe, le vendredi matin à 9h00. Tous les départs se font devant la salle municipale.

Pour les inscriptions ou pour tous renseignements contactez :

Claude Guéranger

Tél : 01 34 83 49 39 ou 06 81 49 94 35

Mail : rando78125@laposte.net

La randonnée pédestre est un loisir ouvert à tout le monde permettant de découvrir la nature à pied. Elle associe activité physique et découvertes.

Informations Municipales

Les Conseils Municipaux

Conseil Municipal du 13 avril 2018

Vote des taxes locales 2018
- Taxe d'habitation : 8.50 %
- Taxe foncière (bâti) : 11,03 %
- Taxe Foncière (non bâti) : 40,65 %

Vote du budget primitif 2018
- section fonctionnement :
  - dépenses : 567.088,48
  - recettes : 662.105
- section d'investissement :
  - dépenses :
    reste à réaliser 14.247,23
    vote du conseil 771.400,00
    Total : 785.647,23
  - recettes :
    reste à réaliser 95.938,75
    vote du conseil 689.708,48
    Total : 785.647,23

Sollicitation de la subvention du programme 2018-2020 d'aide exceptionnelle aux communes et structures intercommunales pour la remise en état de certaines voies communales situées principalement hors agglomération reliant deux routes départementales, assurant un trafic de transit.

Demande de subvention au titre des amendes de police.

Travaux pour la création d'un abri bus route des Ponts estimés à 30.000€ HT.

Demande de subvention au titre de la Dotation Equipement des Territoires Ruraux 2018.

Création d'une liaison douce entre les Roches et les Chaises - phase II pour un montant de 226.640,40 €.

Conseil Municipal du 24 avril 2018

Attribution des lots pour la **rénovation de la salle des fêtes**, compte-rendu de l'analyse par la commission d'appel d'offres, concernant le choix des entreprises.

Demande de subvention au titre de la DETR 2018.

Mise aux normes énergétiques du bâtiment, isolation extérieure pour un montant de 154.149 €.

Choix du maitre d'œuvre : Cabinet Maurel pour la somme de 13.650 € HT.

Conseil Municipal du 13 mai 2018

Demande de dévoiement d'un fossé non cadastré entre le CR33 et le VC3.

Ile de France mobilité : projet de déploiement de 10.000 vélos à assistance électrique sur le territoire régional au plus tard en septembre 2019.

Attribution du lot n°7 pour la rénovation de la salle des fêtes.

Expérimentation d'une procédure de médiation préalable obligatoire en matière de litiges de la fonction publique et de litiges sociaux. Convention avec le CIG.

Conseil Municipal du 22 juin 2018

Approbation du compte de gestion 2017

Lecture du compte de gestion du Trésorier Principal : excédent de clôture de 7.418,33 €

Approbation du compte administratif 2017

Reste à réaliser section d'investissement :
- Dépenses : 14.247,23 €
- Recettes : 95.938,75 €

Résultat d'investissement y compris les restes à réaliser : 91.006,45 €

Résultat de clôture en fonctionnement : 180.116,30 €

Résultat de clôture en investissement, non compris les restes à réaliser : 172.697,97 €

Vote pour l'affectation des résultats 2017

Excédent de fonctionnement : 180.116,30 €

Déficit d'investissement, y compris les restes à réaliser : 91.006,45 €

Excédent de fonctionnement capitalisé : 91.006,45 €

Excédent de fonctionnement y compris les restes à réaliser : 89.109,85 €

Déficit d'investissement réel : 172.697,97 €

Vote du budget supplémentaire 2018
- Section fonctionnement :
  - Dépenses : 81.691,52
  - Recettes : 89.109,85
- Section d'investissement :
  - Dépenses : 172.697,97
  - Recettes : 172.697,97

Modification des horaires de l'école : Retour à la semaine de 4 jours, soit 8 demi-journées, selon le choix des parents d'élèves de l'école de Raizeux.

Modification n°3 du PLU pour encadrer le développement de l'habitat, contribuer à la pérennisation et l'optimisation des équipements scolaires, services et activités présents sur la commune, permettre une diversification en matière d'habitat.

Comptes de gestion

Dépenses de fonctionnement

Évolution des dépenses de fonctionnement en K€			
	2015	2016	2017
Charge de gestion courante	213	202	191
Charges à caractère général	125	159	153
Charges de personnel	121	117	115
Divers	37	69	76
Charges exceptionnelles	2	6	7
Charges financières	2	2	2
TOTAL	500,9	554,926	544,4

Répartition des dépenses de fonctionnement en 2017		
	2017	2017
Charge de gestion courante	35%	191
Charges à caractère général	28%	153
Charges de personnel	21%	115
Divers	14%	76
Charges exceptionnelles	1%	7
Charges financières	0%	2
TOTAL	100%	544,4

Dépenses investissement

Évolution des dépenses d'investissement en K€			
	2015	2016	2017
Dépenses d'équipement	251	419	508
Remboursement de la dette	13	13	13
Autres dépenses d'investissement	10	14	1
TOTAL	274,333	446,858	521,977

Évolution des recettes d'investissement en K€			
	2015	2016	2017
Subventions reçues	104	303	204
Dotations et fonds globalisés	116	139	141
Autres recettes d'investissement	20	41	44
Emprunts souscrits	0	0,81	0,8
TOTAL	240	483,434	389,868

Résultats

Évolution du résultat en K€			
	2015	2016	2017
Produits réels de fonctionnement	559209	567153	560785
Charges réelles de fonctionnement	455203	471565	457944
caf brut	104007	95569	102843
TOTAL	1120434	1134287	1121572

Recettes de fonctionnement

Évolution des recettes de fonctionnement en K€			
	2015	2016	2017
Fiscalité locale	452	476	485
Subventions et participations	77	68	57
Produits courants	45	36	40
Produits exceptionnels	8	21	12
Divers	30	14	10
TOTAL	612	615,737	603,965

Répartition des recettes de fonctionnement en 2017		
	2017	2017
Fiscalité locale	80%	485
Subventions et participations	9%	57
Produits courants	7%	40
Produits exceptionnels	2%	12
Divers	2%	10
TOTAL	100%	604

Divers

Christiane Humbert nous a quittés

Christiane et Daniel Humbert

Christiane s'est éteinte le 10 septembre, à son domicile, entourée de toute sa famille, en particulier de Viviane, sa fille, qui l'a accompagnée lors de ses derniers moments.
Christiane et Daniel Humbert avaient choisi de vivre à Raizeux, à l'heure de la retraite… retraite bien active car tous deux se sont beaucoup investis pour le village :
Daniel a été élu adjoint au maire, fonction qu'il a assurée pleinement.
Christiane n'a pas oublié sa carrière d'assistante sociale, elle participe aux actions du CCAS avec un grand sens du contact humain.
Puis, sous la houlette de son amie Thérèse Bigrel, elle anime le Club des Rencontres Amicales et, possédant également d'évidentes qualités artistiques, elle organise des spectacles divertissants qui attirent un public nombreux.
Après le décès de Thérèse Bigrel, elle assume la présidence du Club.
Christiane a rejoint Daniel, son cher époux, dans le petit cimetière de Raizeux.
Que toute sa famille trouve ici l'expression de notre profonde tristesse et de notre sincère amitié. Dans la mémoire des Raizeuliens, Christiane restera un modèle de dévouement, de générosité, de désintéressement et d'enthousiasme.

Décès de Georges Bénizé

C'est avec tristesse que nous avons appris le décès de Georges BENIZE, le lundi 20 août à l'âge de 72 ans, des suites d'une longue maladie.
Avant de devenir maire de Rochefort-en-Yvelines de 1995 à 2014, Georges Bénizé avait d'abord été conseiller municipal en 1989.
Il en était désormais maire honoraire.
Au Conseil départemental, Georges Bénizé était délégué à la réorganisation sociale en secteur rural ainsi que membre de la Commission permanente et de la Commission Emploi, affaires sanitaires, familiales et sociales.
Georges Bénizé sera remplacé à l'Assemblée départementale par son suppléant Xavier Caris, conseiller municipal de la commune de Bullion.

Georges Bénizé

La fibre optique : Les travaux avancent

Avez-vous vu dans Raizeux des équipes d'ouvriers passer la fibre optique dans les fourreaux sur la voie publique ? Les travaux avancent et sont conformes au planning.
Après l'inauguration de l'armoire fibre située en face la mairie, ce lundi 12 novembre, devant un public très nombreux réuni en la salle des fêtes d'Hermeray, les techniciens d'Orange ont donné les informations concernant le réseau fibre, son déploiement, ainsi que le raccordement au réseau pour les particuliers
Pour davantage de renseignements :
Encore un peu de patience !

La téléphonie mobile à Raizeux : Un vrai problème

Depuis plusieurs années, nous constatons que la téléphonie mobile sur Raizeux est inexistante et malgré nos réclamations nous ne voyons aucune amélioration.
Nous avons envoyé un courrier à l'ARCEP que nous vous prions de trouver ci-après :

« Madame,
Faisant suite au courrier de Monsieur le Président du Sénat envoyé à l'ARCEP (Autorité de Régulation des Communications Electroniques et des Postes), nous avons été contactés par Monsieur Jérémy BONAN qui nous a fait parvenir les coordonnées des interlocuteurs de l'ARCEP en charge de l'aménagement numérique du territoire.
La commune de Raizeux se situe à 60 km de Paris, dans le Sud-Yvelines en limite avec le département de l'Eure et Loir.
Jusqu'en 2014 l'ensemble des opérateurs SFR, BOUYGUES et ORANGE, étaient accessibles sur la commune.
En mai 2014 les réseaux téléphoniques BOUYGUES et SFR ont été déconnectés de la commune avec la dépose de l'antenne commune située sur la commune d'Épernon en Eure-et-Loir.
Depuis cette date, l'ensemble du village de Raizeux reçoit un faible signal et n'est que très partiellement couvert par ORANGE qui reste seul opérateur. Des zones blanches se sont créées dans des zones urbanisées.
Les nombreuses plaintes des habitants et nos interventions auprès d'ORANGE ont été malheureusement vaines.

Antenne téléphone Puymaure

L'opérateur ORANGE qui a maintenant l'exclusivité sur la commune ne fait rien et ne souhaite rien faire pour permettre une réception acceptable de réseau.
Pouvons-nous espérer grâce à l'intervention de l'ARCEP, une amélioration du seul réseau mobile dont nous disposons ?
Nous restons à votre disposition pour tous renseignements que vous jugerez nécessaires.
Nous vous prions d'agréer, Madame, l'expression de nos salutations distinguées. »

Jean-Pierre ZANNIER , Maire

À ce jour, ce courrier est resté sans réponse.

Savoir vivre

Un vol a été commis à Raizeux cet été

Par un beau soir de juillet, trouvant à son goût les plantations de la commune, un visiteur indélicat a dérobé des pieds de fleurs dans les jardinières du carrefour de la Mairie. Puis il a poursuivi ses larcins dans les jardinières situées devant l'entrée de la mairie. Ce visiteur pensait se servir en toute discrétion, mais lui-même et son véhicule ont été filmés par les caméras de surveillance.

Les récentes plantations du chemin de l'Église et chemin des écoliers ont quant à elles bien du mal à prospérer car elles subissent régulièrement arrachage de fleurs et de feuillages.

Depuis, des raizeuliens soucieux de contribuer à l'embellissement de notre commune, ce sont, eux-aussi, vu détériorer et voler des pots et des plantes.

Enfin, dans les jardins de la Motte, les parcelles cultivées ont subi des vols de fraises, de salades, de courges butternut ainsi que diverses dégradations.

Toutes ces incivilités nous ont inspiré un petit conte illustré, pas si imaginaire que ça, et qui, nous l'espérons, aura son petit effet dissuasif!

À 4 ans, un petit garçon marche dans la rue et cueille des fleurs :

« Oh les jolies fleurs !! Elles feront un joli bouquet pour ma maman chérie »

C'est mignon tout plein, mais…

À 9 ans, le même garçon joue au sabre laser la scène de Star Wars et décapite des fleurs au bord du chemin

« Que la force soit avec toi ! Toujours ! »

C'est héroïque, mais…

À 13 ans, le même garçon et son copain, en mobylette, trainant les poubelles derrière eux

« Je te parie que je la tire plus vite que toi !!! »

C'est très marrant, mais…

À 25 ans, sur le retour du travail en voiture

« Ah zut, j'ai oublié de passer chercher de quoi faire une salade ce soir et maintenant c'est fermé. Oh pas grave, je passe au jardin de la Motte. C'est bien fait pour ça, non ? »

C'est malin, mais…

À 45 ans, de retour de vacances

« Tout a brûlé dans le jardin par manque d'eau… Et si je remplaçais par les plantes des jardinières municipales ??? Après tout, je paie ce qui y pousse avec mes impôts locaux, non ? »

C'est efficace, mais…

La commune investit pour faire de notre village un lieu agréable où il fait bon vivre. Des personnes consacrent beaucoup de temps à entretenir ces espaces communs. Pour pouvoir continuer à bénéficier de ce cadre de vie champêtre, à nous de respecter ces initiatives, et d'apprendre à nos enfants de respecter leur environnement de proximité, et ce dès leur plus jeune âge.

Inscription sur les listes électorales

Pour les élections européennes qui auront lieu le 26 mai 2019, la date limite d'inscription sur les listes électorales est fixée au 31 mars 2019.
Pour pouvoir voter, il faut être inscrit sur les listes électorales.
L'inscription est automatique pour les jeunes de 18 ans.
En dehors de cette situation, l'inscription sur les listes doit faire l'objet d'une démarche volontaire.

Qui peut être électeur ?
Etre âgé d'au moins 18 ans la veille du 1er tour de scrutin ;
Être de nationalité française (les citoyens européens résidant en France peuvent s'inscrire sur les listes complémentaires, pour participer aux élections municipales et/ou européennes) ;
Jouir de ses droits civils et politiques.

Où s'inscrire ?
Soit à la mairie de son domicile ;
Soit à la mairie d'une commune où l'on est assujetti aux impôts locaux depuis au moins 5 ans ;
Soit à la mairie de sa résidence à condition d'y résider de manière effective et continue depuis au moins 6 mois.

Comment s'inscrire ?
Soit en se rendant à la mairie avec les pièces exigées,
Soit par courrier, en envoyant à la mairie le formulaire d'inscription et les pièces exigées,
Soit par internet, www.service-public.fr pour les communes raccordées au dispositif.

Documents à fournir
Formulaire d'inscription - disponible en mairie ou en ligne,
Pièce d'identité prouvant la nationalité française,
Justificatif de domicile de moins de 3 mois.
Mis à part quelques cas particuliers, pour pouvoir voter, il faut s'inscrire avant le 31 décembre de l'année qui précède le scrutin.

La Sophrologie Caycedienne

Je vous propose de reconnecter le corps et l'esprit, accéder à toutes vos ressources, gérer votre stress quotidien, atténuer les douleurs et les troubles psycho somatiques, prendre conscience de l'importance de l'instant présent qui est unique.
Les solutions sont en vous. Différentes techniques seront proposées : debout ou assis. L'objectif étant de reproduire au quotidien.
Cours collectifs (maximum 6), les mardis soirs de 21h à 22h.
Cours individuels sur demande
Evelyne OREL REBEL
06 81 37 45 68

Installation d'une diététicienne-nutritionniste à Raizeux !

Habitante de Raizeux depuis 2007, je suis maintenant diététicienne-nutritionniste.
J'ai aussi réalisé un Diplôme Universitaire sur l'Obésité de l'enfant et de l'adolescent à l'hôpital Trousseau.
Chacun peut être amené à consulter une diététicienne-nutritionniste, pour des problèmes de poids ou pour des besoins spécifiques (femmes enceintes, allaitantes, enfants, sportifs, seniors, pathologies en lien avec l'alimentation : diabétiques, hypercholestérolémie, allergies alimentaires, …).
J'exerce à mon cabinet, 43 route du muguet, à Raizeux, et me rends également à domicile.

Laetitia Pfister
06 64 23 27 11
Laetitia.pfister.dieteticienne@gmail.com
https://lpfisterdieteticien.wixsite.com/epernon

Une nouvelle rubrique dans votre Petit Raizeux-Lien

Nous savons les raizeuliens créatifs et entrepreneurs mais nous ne connaissons peut-être pas toutes les activités qu'ils proposent : plomberie, couverture, services, etc.
Nous vous proposons donc une nouvelle rubrique intitulée « Les raizeuliens entrepreneurs ». Vous pourrez ainsi faire connaître l'existence de votre activité et nous en expliquer sa nature par le biais d'un article de quelques lignes, rédigé par nos soins et illustré de photos.

Hommage à Agnès Rispal

Agnès Rispal, sculpteur, artiste aux nombreux talents, nous a quittés cet été. Son dynamisme, sa créativité, sa générosité, ses curiosités multiples ont durablement marqué notre village

C'est aux Chaises, dans l'atelier d'une chaumière peuplée de ses multiples créations, que cette artiste atypique a imaginé, réalisé, installé ses œuvres si diverses.

Dans le jardin, un gros chat moustachu en pierre nous accueille, voisin d'une élégante sculpture blanche ou encore d'une tête en aluminium. Dans l'atelier, des portraits de danseurs nous regardent du haut d'un mur. Auprès de la piscine, des sirènes, les Sirénus, veillent…

Née en 1930, Agnès, après une formation de styliste, travaille chez Dior. A l'époque où les photos sont rares, c'est elle qui dessine les collections. Du dessin de mode, elle passe au portait en « croquant » les danseurs de Maurice Béjart, puis ceux du théâtre Kirov, en Russie. Elle travaillera également pour le théâtre, créant costumes et décors.

Sculpteur autodidacte, Agnès Rispal a travaillé la terre, la pierre, l'aluminium, le polystyrène, et même le marbre.

« Elle a découvert le modelage d'une façon peu banale, à l'occasion d'un séjour à la montagne, » raconte son mari, qui nous accueille dans la maison chaleureuse où l'artiste, depuis près de cinquante ans, aimait à travailler et recevoir ses amis. « La gérante de l'hôtel où nous séjournions faisait de la pâte à sel… Ça lui a plu. De retour à Paris, Agnès a acheté de la terre, et grâce à son œil de dessinatrice elle s'est lancée dans le modelage. » C'est ainsi qu'elle a réalisé les bustes d'Alphonse Allais, de Lafayette ou de Poulbot, et de nombreux contemporains, du professeur Cabrol à Stéphane Bern!

« C'est un genre qui se perdait, explique M. Rispal, et qu'elle a modernisé. Agnès conjugue ses bustes avec les mains, elle réalise le buste de René de Obaldia avec une tête ouverte d'où sortent des idées… »

Il y a une dizaine d'années, « par goût du rythme », disait-elle, Agnès Rispal s'était mise à la batterie. Elle organisait des fêtes musicales dans un grand jardin, derrière sa chaumière, qui abrite une étonnante collection de sculptures en polystyrène cloutées d'aluminium.

Jusqu'à ses derniers jours, Agnès a participé à la vie de notre village. A la fête de la saint Nicolas, en décembre dernier, elle réalisait encore le portrait des visiteurs, et dessinait une BD pour notre journal!

Aujourd'hui elle repose dans notre cimetière, aux côtés de ses parents.

Toute l'équipe du Petit Raizeux-lien adresse à son mari, à ses enfants, à ses proches, l'expression de la plus vive sympathie.

Agnès et la musique.

Dans l'atelier d'Agnès.

Devant l'atelier.

Dans le jardin d'Agnès.

État civil

Décès

Jacques DUBY décédé le 9 juin 2018 à Rambouillet

Simone Agnès Berthe Fernande COTTARD ép. RISPAL
décédée le 15 juin 2018 à Raizeux

Francis Yves Octave CUISSARD décédé le 20 juin 2018 à Raizeux

Christiane Andrée DU RAGET DE CHAMBONIN ép. HUMBERT
décédée le 10 septembre 2018 à Raizeux

Naissances

SOULA Paco, Roland, Alain, le 29 mai 2018

MAGNIEZ Adriel, Louis, Camille, le 21 juin 2018

GOUABLIN Raphaël, Thierry, Jean-Marc, le 22 juin 2018

PIERONKIEWIEZ Thaïs, Léna, le 24 octobre 2018

Mariages

Yann, Charles BENTATA et Pauline Claire Mathilde GUELTON
Le 14 septembre 2018

Simon Georges Clément COLLETTE et Chloé SOHN
Le 15 septembre 2018

Julien Michel Arthur LORIN et Marjorie Marie-France Madeleine VIOLETTE
Le 22 septembre 2018

Vincent Patrice Jean SOULA et Alice Zoé VOEGELIN
Le 13 octobre 2018

Adriel MAGNIEZ

Raphaël GOUABLIN

Dates de culte

Les prochaines messes à Raizeux, en l'église Notre-Dame de Bonne Nouvelle, auront lieu les samedi 15 et 29 décembre 2018 à 18h.

Jour	date	heure	Solennité
Samedi	26-janvier	18h00	
Samedi	23-février	18h00	
Samedi	23-mars	18h00	
Jeudi	15-août	11h00	Assomption - Procession à 10h30

Numéros utiles

Mairie Raizeux	01 34 83 56 06
SIVOM	01 34 85 56 61
École de Raizeux	01 34 83 54 31
École d'Hermeray	Primaire : 01 34 83 55 43 Maternelle : 01 34 83 49 74
Garderie	01 34 83 59 92
Gendarmerie Rambouillet	01 61 08 61 50
Hôpital Rambouillet	01 34 83 78 78
Urgences Pompiers	18 ou 115
Samu	15

Transports en commun entre Raizeux et Rambouillet

La société « Transdev Île-de-France » assure trois lignes de bus Raizeux-Rambouillet, aller-retour : Les lignes 20, 24 et 60.
Horaires téléchargeables sur Internet : www.transdev-idf.com/plan-et-horaires/raizeux

L'équipe de rédaction :
Alain Bodin, Cécile Comandré, Deborah Fressonnet, Bernard Geloën, Emmanuelle Heyse, François Larose, Barbara Nasaroff et Annie Zannier.

Le comité de relecture :
Claudine Bodin, Annick Le Guen, Géraldine Pery, Isabelle San Vicente et Annie Zannier.

Crédits photos : Tinum

Conception - Impression :
lapetiteboite.com - Rambouillet - 09 72 27 17 51

Imprimé sur papier recyclé
Cyclus Print
Encres à base végétale